



MEMORIA
ANUAL
2010



CONAPE

Con tu proyecto de estudios

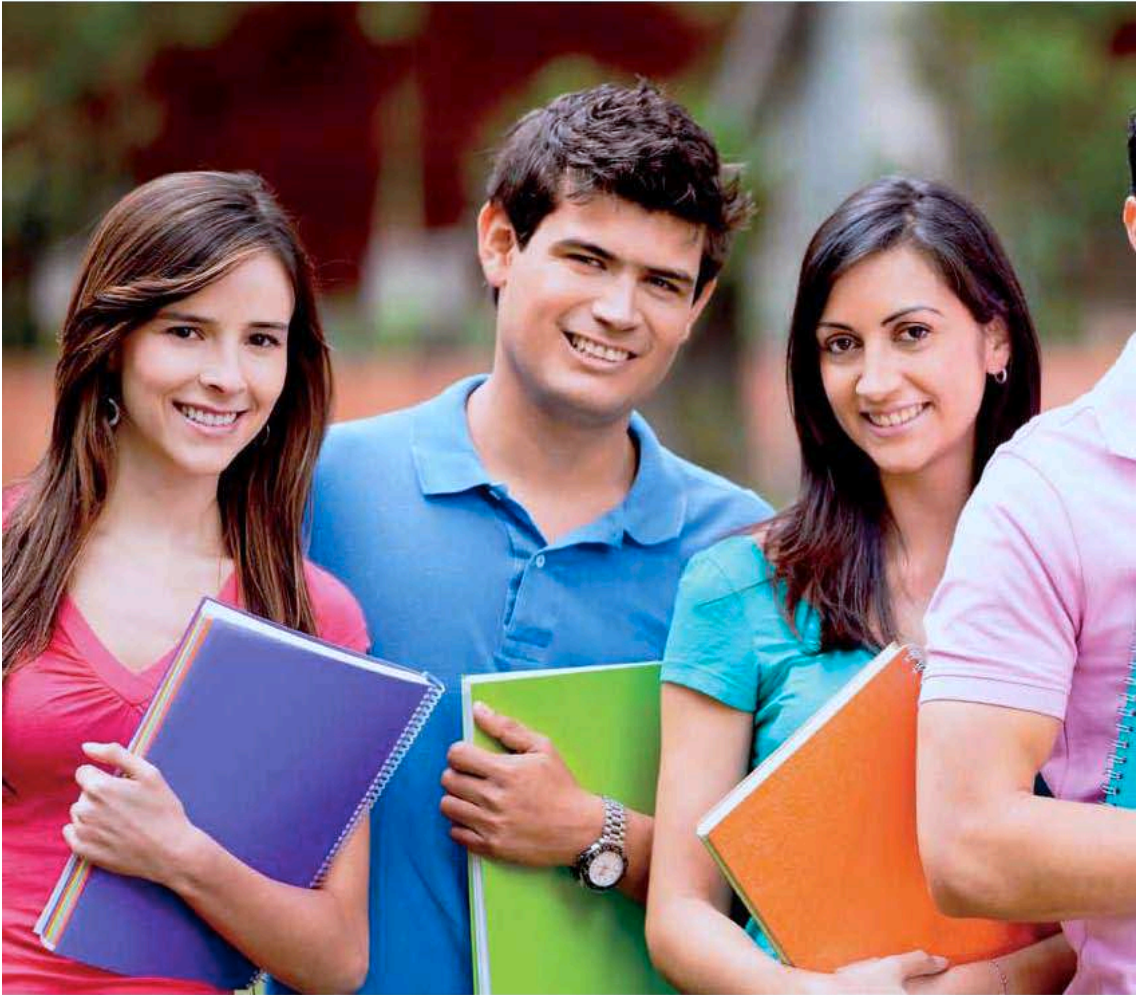

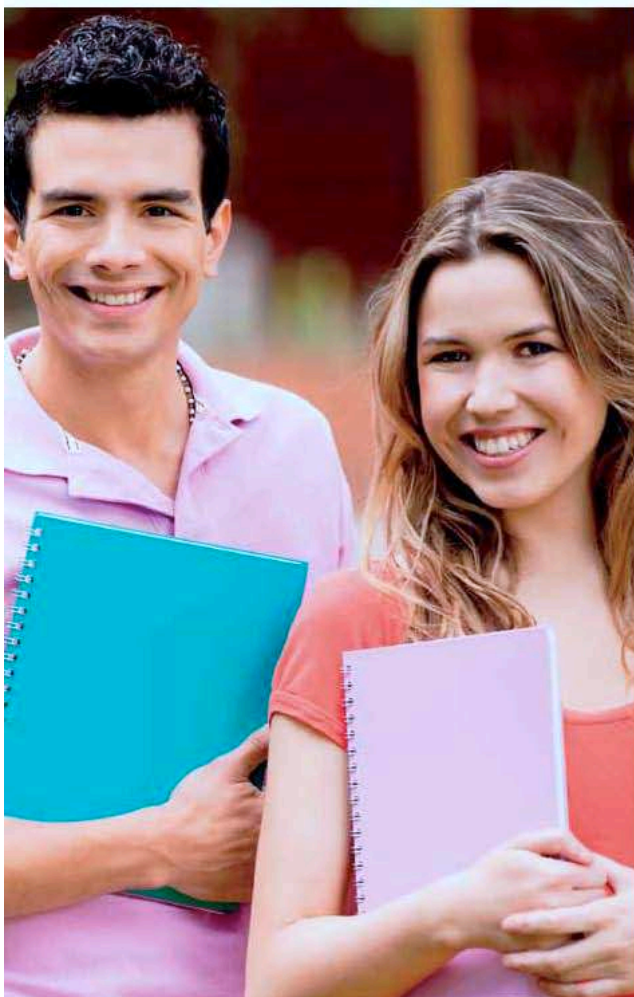

Contenido

Mensaje del Presidente	2
Mensaje del Secretario Ejecutivo	4
Misión y Visión	5
Organigrama	6
Resultados Institucionales	8
Colocación según nivel de estudio	9
Colocación según sexo	10
Colocaciones según áreas académicas	11
Colocaciones según zonas de desarrollo de origen	13
Información Financiera	14
Porcentaje de participación de los ingresos totales	14
Ingresos efectivos 2008-2010	15
Transferencias corrientes 2008-2010	17
Recuperación de principal e intereses	18
Presupuesto de Egresos	21
Resultados estratégicos institucionales	22
Colocaciones de créditos	23
Recuperación de cartera	23
Simplificación de trámites	23
Desconcentración de los servicios	24
Solicitud de crédito en línea	26
Otras actividades	27

Mensaje del Presidente

Mario Avendaño Arguedas /Presidente, Consejo Directivo / Representante Ministro de Educación Pública.

La Comisión Nacional de Préstamos para Educación (CONAPE), durante su existencia ha representado, y sigue representando, una importante opción de financiamiento a los estudiantes que desean desarrollar una carrera en la especialidad técnica o parauniversitaria o en el nivel de pregrado y de postgrado universitario, tanto en el ámbito nacional como en el exterior.

Actualmente, en el contexto económico mundial y regional, así como en el mundo globalizado en el que nos desenvolvemos, contar con un recurso humano actualizado y calificado, en sus competencias laborales, hace que las necesidades educativas y de capacitación permanente se incrementen, lo cual repercute en una mayor demanda del crédito educativo, aunque no así de los recursos destinados para tal fin.

En los últimos dos años, CONAPE ha vivido la situación descrita. Una institución que se ha visto al frente de una acelerada demanda de crédito respecto a los años anteriores. Sólo en el año 2010 llegó a colocar, 8.017 préstamos. La situación crediticia mencionada ubica a CONAPE como una instancia estratégica y de confianza, en cuanto el apoyo financiero a las personas que optan por esta fuente de recursos, para sus proyectos de estudio.

La lectura que cabe, ante este fenómeno

de los últimos años es clara: el crédito educativo, por medio de CONAPE es, si no la principal, por lo menos una oportuna estrategia en la obtención de recursos para muchos y muchas costarricenses que desean mejorar su condición de vida, por medio de estudios superiores o de nivel técnico.

Las personas han visto en CONAPE un medio accesible y oportuno para concretar sus expectativas de superación y de mejoramiento en la calidad de vida. Por tal razón, se hace necesario enfatizar en el importante acompañamiento que ésta institución ha brindado a miles de costarricenses, en sus más de treinta y tres años al servicio del país. Son notorios sus esfuerzos por potenciar el funcionamiento y el claro compromiso de fortalecer la captación de medios de financiamiento, para poder seguir brindando recursos a más costarricenses y contribuir, así, al desarrollo de la nación.

Desde su ámbito de acción, CONAPE apoya la formación de un recurso humano de calidad que responda a las demandas del entorno socio productivo, a escala nacional e internacional.

En el contexto del presente documento es oportuno hacer un llamado a las autoridades gubernamentales, no sólo para que se apoyen todas aquellas iniciativas que tiendan a fortalecer el ac-

cionar de CONAPE, sino también para que se revisen todas las que vayan en desmedro de una mayor cobertura y atención al incremento, en la demanda de un crédito educativo, con sentido social, principalmente, para aquellos costarricenses que proceden de sectores sociales y de áreas geográficas menos favorecidas. De ésta forma se propicia una mayor equidad y accesibilidad a la formación técnica y superior universitaria, tanto pública como privada.

El Consejo Directivo y todo el personal de CONAPE renueva, una vez más, su alto compromiso social con el accionar de nuestra institución y la de todos los costarricenses; con el mejoramiento en la cobertura del acceso al crédito educativo y con la vinculación de los sectores y de las áreas menos favorecidas, social y económicamente, lo cual contribuya con una mayor equidad, en el servicio de crédito educativo que brinda, desde una perspectiva social.

Por ello es de gran complacencia presentar, a la comunidad nacional, en el marco de la rendición de cuentas, la Memoria 2010, por medio de la cual compartimos las principales acciones desarrolladas por ésta institución y que, a su vez, nos permite redoblar esfuerzos en aquellas tareas pendientes que contribuyan al fortalecimiento de ésta importante organización.



De conformidad con la Ley La Comisión tiene como máxima autoridad un Consejo Directivo el cual se conforma de la siguiente manera:

De izquierda a derecha: William Mora Mora, representante del CONICIT; Miguel Rivera, representante de Asociaciones que otorgan becas del sector privado; Fernando Salgado, Asesor Legal; Adrián Blanco, Secretario Ejecutivo de CONAPE.
Sentados: Mario Avendaño, Presidente del Consejo Directivo y representante del Ministro de Educación Pública; Rocío Guzmán, representante del Ministro de Planificación Nacional y Política Económica y William Mora Masís, representante del Banco Central.



Mensaje del Secretario Ejecutivo

Presentamos ante la sociedad costarricense la memoria institucional 2010, misma que aporta información pertinente y oportuna sobre la Comisión Nacional de Préstamos para Educación (CONAPE) la cual es una entidad semiautónoma del estado, creada mediante Ley de la República Nº 6041, con la finalidad de dar cumplimiento al mandato de la Constitución Política de la República de Costa Rica, según artículo 78 que dice:

"(...) El Estado facilitará la prosecución de estudios superiores a las personas que carezcan de recursos pecuniarios. La adjudicación de las correspondientes becas y auxilios estará a cargo del Ministerio del ramo por medio del organismo que determine la ley."

Es a partir de lo anterior, que durante su trayectoria de más de 33 años de operación ininterrumpida y continua, se ha materializado el otorgamiento de más de 81.000 créditos educativos a costarricenses para su formación superior parauniversitaria o superior universitaria,

dirigidos a carreras y especializaciones dentro o fuera del país, basados en el mérito personal y las condiciones socio-económicas de los beneficiarios, quienes, preferentemente deberán ser de zonas rurales.

El modelo de gestión de CONAPE ha sido ampliamente reconocido a nivel nacional e internacional, colaborando ampliamente en la formación de recurso humano costarricense para atender las demandas actuales y futuras del mercado laboral, así como la promoción de emprendimientos personales. Los logros alcanzados por la institución, reflejan el cumplimiento de la visión y la misión, alineada con las tendencias de carácter mundial, toda vez que según la Conferencia Mundial sobre Educación Superior celebrada en el año 2009 en Francia, establece que:

"En ningún otro momento de la historia ha sido más importante que ahora la inversión en los estudios superiores, por su condición de fuerza primordial para la construcción de sociedades del

conocimiento integradoras diversas, y para fomentar la investigación, la innovación y la creatividad.

(...) La políticas y las inversiones (..) deben atender las necesidades, que están en rápida mutación, de nuevos y diversos educandos."

A partir de lo anterior, es de vital importancia que las autoridades gubernamentales y los representantes de la empresa privada, brinden el apoyo a CONAPE manteniendo intacta la asignación de recursos otorgados por mandato de ley, así como la búsqueda y traslado de nuevas fuentes de fondos que permitan materializar sus compromisos con la ciudadanía costarricense.

Asumimos el compromiso social estratégico de mantenernos como la principal entidad de otorgamiento de crédito educativo, las decisiones que tomen las autoridades de los sectores públicos y privados serán las que permitirán acrecentar o no el papel protagónico de CONAPE para los costarricenses.



Misión

Contribuir al desarrollo del país, por medio de créditos educativos accesibles a estudiantes de educación superior y técnica, con mérito personal.

Visión

Ser una institución estratégica del estado costarricense en el financiamiento de la formación del recurso humano y un modelo internacional en el otorgamiento del crédito educativo.



Con tu progreso de estudiar

Organigrama

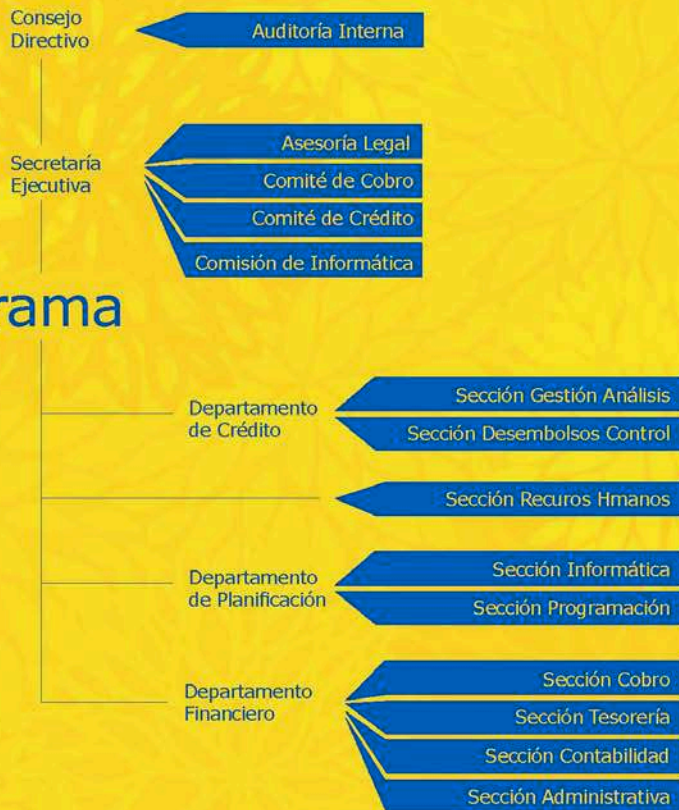

Aprobado por Mideplan en oficio N°. DM-180-99 del 20 de setiembre de 1999.



Resultados institucionales

El presente documento incluye la información referente al Informe Anual de Seguimiento y Avance sobre el cumplimiento de las metas contenidas en el Plan Nacional de Desarrollo (PND) Jorge Manuel Dengo Obregón 2006-2010, presentando información cuantitativa y cualitativa sobre las gestiones propias del Crédito Educativo otorgado por CONAPE en lo referente al nivel de estudio, zonas de procedencia, sexo y áreas académicas; resultados a partir de los cuales se ratifica la consolidación de CONAPE como la principal institución estratégica del país para el financiamiento de la formación técnica y profesional de todos los costarricenses.



La actividad sustantiva de CONAPE consiste en conceder préstamos a costarricenses, para estudios de educación superior para universitaria y superior universitaria, dirigidos hacia carreras y especializaciones dentro o fuera del país, basados en el mérito personal y las condiciones socio-económicas de los beneficiarios, quienes, preferentemente, deberán ser de zonas rurales.

En este quinquenio los préstamos otorgados vienen experimentando un crecimiento significativo, a partir del 2007 se incrementa en un 18%, en el 2007 con relación al año 2006, 27% en el 2008, 36% en el 2009 y para el 2010 de 1% superando el monto aprobado de todos los años anteriores. Estos exitosos resultados, se dan a partir de la implementación por parte del Consejo

Directivo y la Administración, de acciones estratégicas afines al crédito educativo, tales como requisitos, tasas de interés y período medio de pago.

Este comportamiento, refleja que CONAPE se está posicionando en la población estudiantil del país, como la principal alternativa para obtener recursos financieros para cumplir sus proyectos académicos.



Nivel de Estudio	Prestatarios					Fondos (en millones de ₡)				
	2006	2007	2008	2009	2010	2006	2007	2008	2009	2010
Pregrado y Grado Costa Rica	3.680	4.303	5.438	7.339	7.529	8.478	11.569	18.423	27.626	31.086
Pregrado y Grado Exterior	4	8	21	54	49	18	40	102	209	360
Postgrado Costa Rica	192	232	311	430	340	388	525	891	1.425	1.405
Postgrado Exterior	25	52	73	143	149	107	331	615	1.674	1.681
Total	3.901	4.595	5.843	7.966	8.067	8.991	12.465	20.031	31.014	34.531

Fuente: Sistema Integrado de Crédito, CONAPE

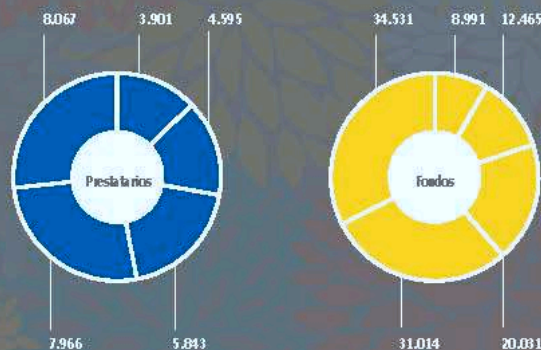

Durante el periodo 2006-2010, el 93% de los préstamos otorgados fueron a estudiantes de pregrado y grado en Costa Rica, mientras que el 5% fueron asignados a estudios de postgrados en Costa Rica. El 2% restante, corresponde a los niveles de menor demanda como son pregrados y postgrados en el exterior.

Sexo	2006	2007	2008	2009	2010
Femenino	2.441	2.773	3.550	4.944	5.045
Masculino	1.460	1.822	2.293	3.022	3.022
Total	3.901	4.595	5.843	7.966	8.067

Fuente: Sistema Integrado de Crédito, CONAPE

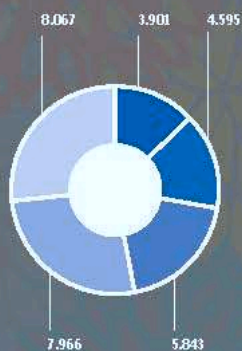

Colocaciones según sexo

En promedio durante los 5 años, el 62% de los préstamos se otorgaron a mujeres y el 38% a hombres.

Colocaciones según Áreas Académicas

El 33% de los préstamos correspondían a estudiantes del área de las Ciencias de la Salud, el 30% de Ciencias Sociales, el 13% a las Ingenierías, el 12% a Educación y el 6% fueron del área de las Ciencias Básicas.

Áreas Académicas	Prestatarios					Fondos (en millones de €)				
	2006	2007	2008	2009	2010	2006	2007	2008	2009	2010
Ciencias de la salud	1.165	1.407	1.915	2.552	2.886	3.566	5.056	8.417	12.733	15.621
Ciencias Sociales	1.060	1.395	1.711	2.515	2.480	2.115	3.302	5.020	8.604	8.943
Ingenierías	470	571	825	1.095	1.015	1.136	1.562	2.943	4.461	4.581
Educación	731	638	572	875	821	1.219	1.167	1.279	2.080	2.206
Ciencias Básicas	246	292	376	499	502	522	734	1.101	1.588	1.776
Artes Letras y Filosofía	146	154	226	261	261	283	406	753	1.063	1.113
Recursos Naturales	49	75	87	81	60	73	123	177	280	228
Formación Técnica	34	63	131	88	42	76	117	341	205	63
Total	3.901	4.595	5.843	7.966	8.067	8.991	12.465	20.031	31.014	34.531

Fuente: Sistema Integrado de Crédito, CONAPE

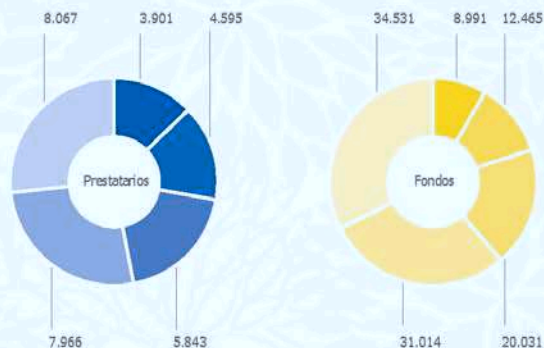

Nivel de Estudio	Prestatarios					Fondos (en millones de \$)				
	2006	2007	2008	2009	2010	2006	2007	2008	2009	2010
Mayor Desarrollo Relativo	1,276	1,503	1,703	2,244	2,140	2,865	3,973	6,165	9,724	10,297
Menor Desarrollo Relativo	2,625	3,092	4,140	5,722	5,927	6,125	8,492	13,866	21,290	24,234
Total	3,901	4,595	5,843	7,966	8,067	8,991	12,465	20,031	31,014	34,531

Fuente: Sistema Integrado de Crédito, CONAPE

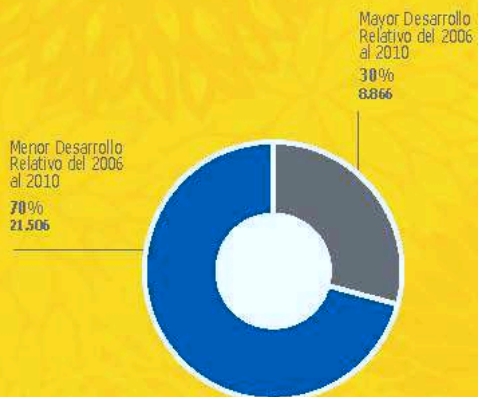

Colocaciones según Zonas de Desarrollo de Origen

Del total de los créditos aprobados, el 70% correspondieron a estudiantes provenientes de zonas de menor desarrollo relativo y el restante 30% son estudiantes de zonas mayor desarrollo relativo.



Información Financiera

Porcentaje de Participación de los Ingresos Totales



Presupuesto de Ingresos

Dentro de la composición de los ingresos totales anuales, se destaca el porcentaje de participación en la recuperación de la cartera al cobro, donde se convierte este rubro en la primera fuente de recursos, seguido por el aporte bancario y por último los ingresos sobre títulos valores.